大東町内かわら版 号外

発行2006年2月10日
大東町内会
会長　柳沢　達也
町内会館電話
090-6100-0785
(平日10:00~12:00)

鵠沼中学校一年生、「鵠沼タイム」で防災研究発表

「鵠沼タイム」とは、総合科の学びの一つです。国語や数学などの9教科の知識と考え方を駆使して身近な問題に関わることを実践する活動です。今年、一年生は「防災」のテーマのもと、八つのコースに分かれて調査、研究に励んできました。それぞれいくつかのグループがコースごとの課題に取り組んだのですが、その中でも特に充実した八つのグループが1月30日、晴れの舞台での発表となりました。大地震など天災が危惧されるこの頃です、地域の中学生の警鐘に耳を傾けてみませんか？

家の安全対策と防災グッズ

家の中の危険度をチェックし、危険なところを改善し、一番安全なところはどこか見つけておきましょう。グループの発表によれば、一番危険なのはキッチンとのことでした。また、最も必要と思われる防災グッズは懐中電灯、食料品などでした。

自然災害／津波について

海から、コーポ鵠沼(津波一時避難場所のひとつ)まで、F君が走ると1分52秒、Y君が歩くと3分37秒かかったそうです。津波一時避難場所は、国道134号および河口から500M以内に約50カ所あります。いざという時のため、場所を確認しておきましょう。

右：津波一時避難場所を示す立て札

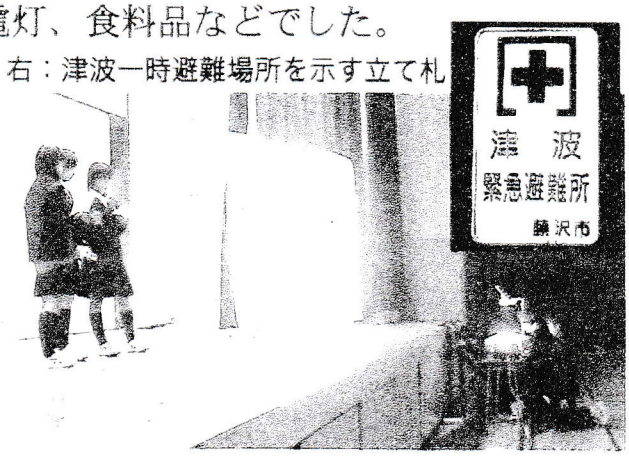

安全な避難経路／ハザードマップ

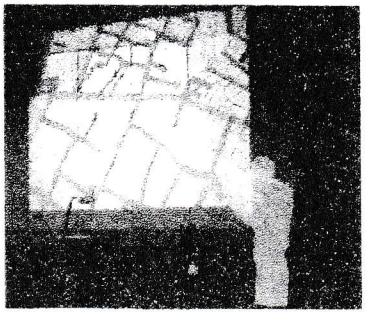

鵠沼は道が狭く、危険なブロック塀、石塀が多いので、緊急時の避難経路を確認しておく必要があります。せっかく避難しようとしても、崩れた塀などで道が塞がれている可能性があるからです。火災の時などは命に関わります。家族で話し合い、また実際にその道を歩いて確認しておきましょう。

(予告) 参加しましょう3/18,19 避難経路認知訓練

鉄道の耐震対策について

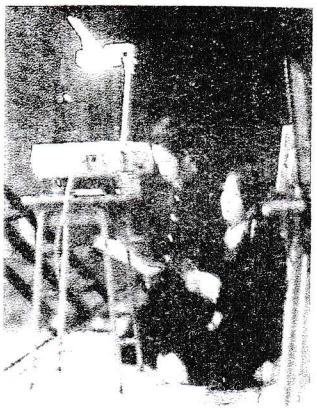

駅で耐震対策をインタビューしてきました。いざという時のための駅の耐震化、震度7以上でも大丈夫(小田急)、割れやすい蛍光灯にフィルムを貼る(小田急)、窓ガラスを強化する(JR)など各社いろいろな対策をとっていました。

非常食ニュース

非常時に備えて、最低三日分の食料を用意しておきましょう。水は一人一日３L確保しましょう。非常食には日持ち、腹持ちのいいもの、はしや水がなくても食べられるもので、さらに容器が耐久性に優れたものが適しています。乾パンは優れた非常食です。また新聞紙を使って火をおこす方法も実演を交えて紹介されました。

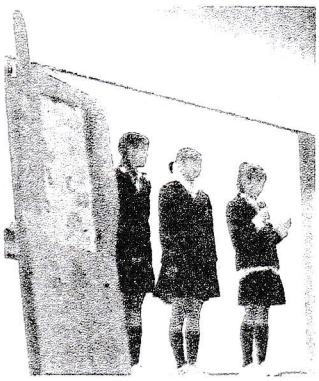

携帯、電気、ガス、水道／ライフライン

もしもの時のために、携帯電話を使った伝言サービスについて知っておきましょう。毎月一日には災害時でなくても試しに使ってみることができます。また、液状化が懸念される地域の水道管は耐震化されているなど地域の最新情報も披露されました。

AED（自動体外式除細動器)と応急処置

AED(自動体外式除細動器)とは、心室細動等の致死性の不整脈の状態を、心臓に電気ショックを与えることにより、正常な状態に戻す器械です。平成16年7月から一般市民による使用が認められていますが、AEDについては鵠沼中学一年生80人中7人、一般でも15人中3人しか知らなかったとのことで、さらなる啓蒙が必要です。

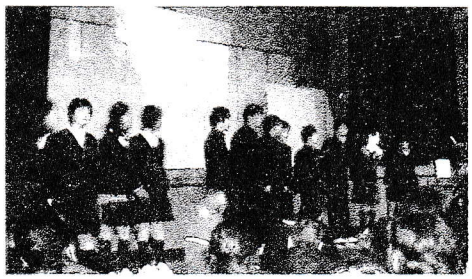

ボランティアニュース

校長先生をゲスト回答者に迎え、クイズ形式で「避難所でのルールは通常いくつ？」(正解20個)など、知っていそうで知らないミニ知識でボランティア活動をアピールしました。また災害弱者となりやすい高齢者を支えるために自分たちにできることとして日頃から挨拶をしていこうなど、生活に活かせる考察を巡らせていました。

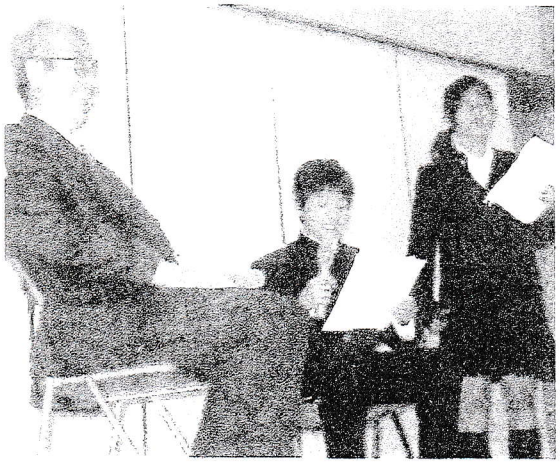

クイズに答える丸山紳一校長

大東
ご近所事件簿vol.2

無断で空気入れを使う不審者？

外国の方は私たちとは違う習慣があるもの。暖かく受け入れると同時に十分な注意を。

1月27日(金) 本鵠沼一丁目　夜10時過ぎ玄関前の物音に出て行くと、見知らぬ男が自転車の空気入れを勝手に使っていた。男は主人の求めに応じて身分証明書として免許証を提出、コピー後に返すと帰って行った。辻堂在住のマレーシア人だった。その後警察に相談すると、**不審者には自分で応対せず110番を**とのことだった。